# CHUSCLAN

BULLETIN MUNICIPAL DE CHUSCLAN • JUILLET - DÉCEMBRE 2021

# CHUSCLAN

BULLETIN MUNICIPAL DE CHUSCLAN • JUILLET - DÉCEMBRE 2021

# SOMMAIRE


**6** MANIFESTATIONS DU VILLAGE

**10** AMÉNAGEMENTS ET TRAVAUX

**16** INFORMATIONS À LA POPULATION

**18** VIE DE LA COMMUNE

**22** VIE ASSOCIATIVE


## POUR SUIVRE LES DERNIÈRES INFOS DU VILLAGE !

**SITE INTERNET**
www.chusclan.fr

**PANNEAUX LUMINEUX**
place de la Mairie et parking de l'école

**FACEBOOK**
Chusclan

**PANNEAUX POCKET**

## ÉLECTIONS

***Élections Présidentielles***
1er tour – 10 avril 2022
2e tour – 24 avril 2022

***Élections Législatives***
1er tour – 12 juin 2022
2e tour – 19 juin 2022

→ *Inscription sur les listes électorales :*

Pour pouvoir voter, il faut être inscrit sur les listes électorales. Il est possible de s'inscrire toute l'année.

→ En cas de changement de domicile :

Vous venez d'aménager sur la commune ou vous avez changé de domicile dans la commune, pensez à venir le déclarer en mairie muni d'une pièce d'identité en cours de validité et d'un justificatif de domicile de moins de 3 mois, afin de mettre à jour votre inscription sur les listes électorales.

→ À savoir :

A 18 ans, avec votre recensement citoyen, vous serez inscrit automatiquement sur les listes électorales. Veuillez toutefois vérifier l'inscription auprès de la Mairie.



# LE MOT DU 1ER ADJOINT

*Serge Barbe - janvier 2022*

L'espoir semblait au rendez-vous, des manifestations annulées en 2020 avaient pu se dérouler : le marché des Vignerons, le Rallye des primeurs, la fête des associations, nous attendions avec impatience la nouvelle année pour lancer des projets. Alors que nous avions retrouvé une vie « presque normale », à nouveau les masques, le gel hydroalcoolique, et les restrictions ont fait leur retour… C'est dans ce contexte de reprise épidémique que nous avons dû nous adapter et renoncer à deux rendez vous pourtant incontournables pour notre village : le repas des aînés et la cérémonie des vœux. Malgré cela, les travaux pour embellir et sécuriser notre village, se sont poursuivis.

Tout d'abord, la 2e tranche de réfection de voiries, du chemin des Rogations au chemin de la Fontaine du Renard est terminée. Nous sommes conscients de la gêne que ces travaux ont occasionnée aux riverains, nous les remercions pour leur patience. Des améliorations ont été réalisées à l'école pour rendre plus agréable le travail de nos chers bambins, écrans numériques dans trois classes (CP – CE – CM) ; écran tactile (ALP et Maternelle) ; changement d'une climatisation (GS – CP

**Des projets sont programmés en 2022 : l'aménagement de l'espace Gabriel Arnaud dont les travaux devraient être achevés au printemps ; les travaux de la réfection du chemin de la Combe de Carmignan ; les travaux de l'intersection du chemin du Ravin jusqu'au chemin des Salets, devraient débuter (enfin!!!), sous réserve des délais administratifs. La vidéo protection sera installée pour améliorer la sécurité dans notre village.**

> **Des améliorations ont été réalisées à l'école pour rendre plus agréable le travail de nos chers bambins**

Je terminerai ce petit mot en remerciant les responsables de nos associations qui se démènent pour faire vivre notre village. Mais aussi l'ensemble du personnel communal qui œuvre pour le bien de tous et qui par son travail permet le fonctionnement de tous les secteurs de la commune.
Je vous présente à toutes et à tous mes meilleurs vœux pour 2022, que nous vivrons, je l'espère dans la sérénité et la convivialité.

# → MANIFESTATIONS DU VILLAGE

### * HOMMAGE À LOUIS

Après plusieurs reports dus à la crise sanitaire, le village de Chusclan a rendu hommage le 17 septembre 2021 à Louis Chinieu qui administra notre commune en tant que maire pendant 19 ans. À cette occasion, après délibération du conseil municipal, la salle multiculturelle a été baptisée salle Louis Chinieu. Outre les prises de paroles officielles, le temps fort de la cérémonie a été le dévoilement d'une plaque en la mémoire de l'ancien premier magistrat par ses petits-enfants. Un moment convivial, comme Louis les aimait, a clôturé cet hommage et a permis de nous retrouver et partager des moments rares en cette période.

**la salle multiculturelle a été baptisée salle Louis Chinieu ”**

### * FORUM DES ASSOCIATIONS

**Le 04 septembre dernier s'est déroulée au Parc Pontal la 2e édition du Forum des Associations Chusclanaises. 22 associations sur 23 étaient présentes.**

Cette année une nouveauté ! Le service périscolaire a proposé aux enfants de résoudre des énigmes, de jouer, de participer à des activités encadrées avec l'aide des différentes associations présentes. Leur implication a permis la réussite de cette journée. Le soleil était au rendez-vous, petits et grands ont pu apprécier et profiter de cette journée.

**Nous vous donnons rendez-vous l'année prochaine !**

### * WORLD CLEAN UP DAY

**Notre commune a participé à la journée mondiale de nettoyage de la planète.**

Tout d'abord, nous adressons un grand merci à tous les volontaires, pour leur participation à la 2e édition de la WORLD CLEAN UP DAY qui a permis de collecter une tonne de déchets très divers dans toutes les zones sensibles de la commune.

Toutes les personnes ont joué le jeu malgré des conditions qui restent délicates et tout cela dans une ambiance festive et une grand motivation.

Il est à noter que des bénévoles des associations, les enfants des écoles se sont investis sous la direction de Mme CABROL. Ils ont contribué à rendre notre village plus propre et accueillant. A terme, cela va permettre de faire évoluer les mentalités et les comportements.

**Devant la réussite et l'utilité de cette opération, nous vous donnons rendez-vous en 2022.**

### * SEMAINE BLEUE

Lors de la semaine bleue, la mairie de Chusclan a organisé une séance de cinéma au Casino de Bagnols-sur -Cèze, le lundi 4 octobre 2021 à 14h30. Merci à tous les participants (de + de 65 ans) qui ont visionné le film « Délicieux ». Après une petite traversée à pied de la ville de Bagnols, agrémentée de quelques gouttes de pluie, nous avons partagé à la salle St Sébastien un goûter (gâteau, jus de fruits, eau). Les gestes barrières ont été respectés.

Malgré les conditions de la crise sanitaire, nous avons pu passer un excellent moment de convivialité et de partage.

### * OPÉRATION BRIOCHE AU SERVICE DE L'UNAPEI

L'opération brioche s'est terminée le 23 octobre 2021. Merci aux 6 associations Chusclanaises (ensemble vocal monticant, les pattes actives, la belle époque, le cyclo club, chuscl'en forme, terre et formes qui ont participé à la vente des brioches.

Grâce à eux, aux habitants et aux donateurs, nous avons pu récolter la somme de 920,75 euros, pour les services de l'Unapei 30. Cette année, les établissements pour enfants pourront être équipés de tableaux numériques. Un grand merci à vous tous pour votre générosité.

### * OCTOBRE ROSE

**Dimanche 24 octobre, plus de 200 personnes ont participé à la 8e édition de notre « Rando'Rose ».**

Après un échauffement conduit par Muriel Martinez, les randonneurs ont découvert deux superbes parcours, à travers le territoire communal. On remercie M.Charly Moulinet et « Les Pattes Actives » qui ont balisé ces deux parcours.

**Grâce à la générosité de tous les participants, nous avons récolté 1 794 € pour la Ligue contre le cancer.**

### * FESTIVITÉS DE NOËL

En raison des conditions sanitaires, les festivités de Noël ont dû être adaptées. Cette année, le Père Noël est venu distribuer un goûter aux enfants à l'école. Nous aurions bien sûr préféré l'organisation de « l'arbre de Noël » prévu avec l'APE à la salle multiculturelle LOUIS CHINIEU. Bien que son agenda fût chargé, le Père Noël fit un tour du village en voiture. Il nous a avoué qu'il aimerait bien, pour l'année prochaine, distribuer les cadeaux directement aux enfants !

Ce ne fut pas la seule manifestation dont l'organisation fut modifiée. C'est avec regret, que par principe de précaution, nous avons décidé du report du « repas des aînés ». Et même si nous désirions adoucir vos fêtes avec quelques chocolats, nous mesurons pleinement que rien ne pouvait remplacer la chaleur humaine d'un repas partagé. Espérons, dans les mois à venir, retrouver ces moments de convivialité qui nous manquent tant !

## → À VENIR

### * INAUGURATION ESPACE GABRIEL ARNAUD

Afin de pouvoir se retrouver et partager un moment de convivialité, si les contraintes sanitaires le permettent, l'arrivée du printemps sera l'occasion d'inaugurer les nouveaux aménagements de l'espace Gabriel Arnaud.

### * LE CARNAVAL EST DE RETOUR

Le service périscolaire associé à l'APE de Chusclan concoctent une après-midi carnavalesque qui est programmée le 2 avril 2022 ! Un grand jeu de piste pour les familles vous entrainera dans les rues du village où vous déambulerez à la recherche d'indices et d'énigmes...l'après-midi se poursuivra par le jugement de Carmentran, confectionné avec talent par les enfants, qui devra répondre de tous les méfaits qui lui seront reprochés. L'amicale des parents d'élèves et les animatrices de l'accueil de loisirs s'emploient déjà aux préparatifs pour rassembler le village et permettre à tous de profiter de ce beau moment de partage intergénérationnel. Tous à vos agendas ! Nous vous proposons de nous retrouver déguisés pour cette manifestation où l'on viendra danser, s'amuser, le tout dans une grande parade festive.

# → AMÉNAGEMENTS & TRAVAUX

## *la commune entretient son patrimoine*

### * TERRAIN DE TENNIS

Les gravillons commençaient à se désolidariser de leur enrobé, des différences de niveau entre les dalles s'accentuaient... Pour prolonger leur durée de vie, ils ont été rénovés pour le plus grand plaisir des tennismen.

### * MUR DU CIMETIÈRE

Le mur Est du cimetière qui menaçait de s'écrouler sur les tombes a été sécurisé et rebâti.

### * ORATOIRE ST ANTOINE

L'oratoire Saint Antoine, avenue du pont, a été démoli par une personne peu scrupuleuse qui ne s'est pas fait connaitre. Il a été reconstruit à l'identique.

### * ÉGLISE

Suite à une fissure dans le dôme du chœur entraînant des chutes de plâtre, le chœur a été interdit. Un diagnostic par une entreprise spécialisée est en cours de réalisation. Pour accéder au dôme, un échafaudage a été mis en place. Malgré cela, la nef de l'église peut être utilisée, un autel provisoire a été installé.

### * SIGNALÉTIQUE

Il y a maintenant plusieurs années que la signalétique existe sur la commune. Le temps passant, ces panneaux ont vieilli, leur positionnement n'étant quelquefois plus approprié. L'ensemble de la signalétique a été repensé pour répondre aux nouvelles exigences.

## *la commune investit dans l'avenir de la jeunesse*

### * ÉCOLE NUMÉRIQUE

**La crise sanitaire oblige, les cours en ligne ont mis en lumière l'apport potentiel du numérique dans le domaine de l'enseignement. En sensibilisant les enfants dès la maternelle à l'utilisation des outils numériques dans un environnement pédagogique, l'école influence leurs regards sur ces outils.**

Dans le cadre du projet Ludobox qui répond à un besoin d'entrer dans le numérique, la municipalité a équipé l'Accueil de Loisirs Périscolaire d'un écran numérique et de tablettes. D'un montant de 12 000 €, la CAF de Nîmes a subventionné cet achat pour 8000 €. Ce matériel sera également utilisé par la classe maternelle. La commune s'est engagée dans le cadre du projet des « Écoles numériques innovantes et ruralité » (ENIR), pour soutenir le développement de l'innovation numérique pour l'éducation dans les écoles des communes de moins de 2 000 habitants. Cela a permis d'équiper les trois classes élémentaires, chacune d'un tableau blanc interactif et de 15 ordinateurs portables. Pour ce second projet, la municipalité a reçu une subvention de 8000 € sur un coût total de 30000 €.

### * INSTALLATION ALARME PPMS À L'ÉCOLE

**Un événement majeur est un événement d'origine naturelle, technologique ou humaine, qui cause de très graves dommages à un grand nombre de personnes, aux biens et à l'environnement.**

Ce peut être une tempête, une inondation, un nuage toxique, un séisme, un accident nucléaire ou une intrusion dans l'établissement... L'objectif principal du PPMS est de mettre en place une organisation interne à l'établissement permettant d'assurer la sécurité des élèves et des personnels, jusqu'à la fin de l'alerte ou l'arrivée des secours. Ce plan définit notamment des lieux de confinement répartis dans l'école, les procédures conservatoires devant être mises en place, et les conseils de gestion de la crise, dans l'attente de l'intervention des secours.

### * ESPACE GABRIEL ARNAUD

**La réhabilitation de cette aire de jeux est le résultat d'une réelle volonté de la municipalité d'offrir aux jeunes un équipement de qualité, en créant une zone publique sécurisée avec des jeux.**

Les enfants attendent avec impatience leur nouvelle aire de jeux, les travaux ont débuté et au printemps, petits et grands pourront en profiter.

# la commune se projette

### * ASA IRRIGATION DU TERROIR DES 3 CHÂTEAUX (ASL IT3C)

Le projet d'irrigation de l'ASA, lancé il y a 4 ans, concernant les communes de Vénéjan, St Etienne des Sorts, Chusclan s'accélère. La mairie avait adhéré pour les parcelles agricoles dont elle est propriétaire.

***Situation actuelle***
La phase d'étude étant bouclée, les travaux ont débuté en fin d'année 2021. Néanmoins, lors des travaux, quelques difficultés techniques ont été observées : les forages initialement prévus n'ont pas fourni les quantités d'eau nécessaires (400m3/h) pour alimenter le réseau. La solution de secours a été trouvée avec le groupe BRL qui a autorisé le pompage direct dans le Rhône pour avoir les quantités d'eau nécessaires afin que le projet se réalise.

Pour bénéficier de l'intégralité des 80% des subventions, les travaux doivent être finalisés impérativement pour la fin de cette année 2022. Pour respecter ce timing, plusieurs entreprises travaillent simultanément sur le réseau. Sur la commune de Chusclan, c'est l'entreprise Rouméas qui assure le chantier d'installation du réseau principal d'irrigation.

Avec les changements climatiques, il est du devoir de tous de mieux gérer notre ressource en eau. L'irrigation permettra demain de conserver les cultures agricoles dans le respect et la maitrise et de la gestion de l'eau. Avec l'apport de l'irrigation, les terres qui étaient en friche ont trouvé des fermiers. Les parcelles cultivées participent également à la lutte contre les incendies en servant de coupe feu.

**QUELQUES CHIFFRES**

**Le projet permettra d'irriguer 393ha de terres agricoles**, dont 46ha22 a 47ca engagés par la commune à travers 17.7 km de réseaux. Il nécessite la création d'une station de mise en pression d'eau en bordure du Rhône et l'installation d'un surpresseur pour la desserte en eau des parcelles à l'altimétrie élevée.

**Budget total 3 140 000 € HT**
Subventionné à 80%.

**73 959.52 €**
Participation de la commune de 1600€/ha.

Étude de faisabilité d'un réseau d'irrigation sur le territoire de 3 Châteaux

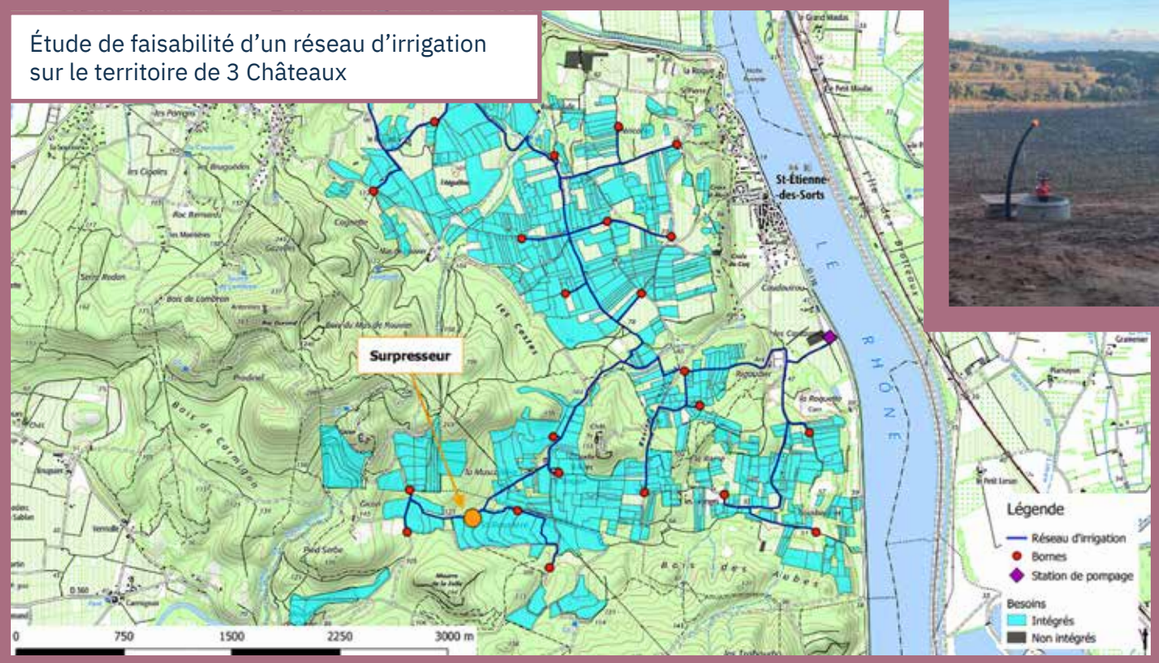

# la commune s'engage

### * ECLAIRAGE PUBLIC / REMPLACEMENT DES ÉCLAIRAGES SODIUM PAR DES LEDS

**Sensible au respect de la planète, le conseil municipal a décidé de lancer un projet de remplacement de l'ensemble des points lumineux de l'éclairage public au sodium, par des éclairages à Led de 2020 à 2026, avec pour objectif de diminuer la consommation d'électricité pour l'éclairage public de 60% par rapport à 2014.**

Pour atteindre cet objectif sans l'extinction de l'éclairage en milieu de nuit, il a été opté de réguler la puissance de l'éclairement.

En début et fin de nuit la puissance est de 60%, en milieu de nuit un abaissement de la puissance à 20%. Cette régulation permet également d'allonger la durée de vie des éclairages. Il est à noter que la déperdition diminue, notamment la pollution lumineuse vers le ciel, réduisant les effets nocifs sur la faune et la flore.

Pour des raisons d'approvisionnement, la campagne de remplacement des éclairages a pris du retard en 2021. La tranche de l'avenue du Pont, chemin de Colombier, chemin de Rogations, chemin des Prés et rue du Ruisseau sera réalisée en février 2022. Une nouvelle tranche sera programmée au 2e semestre 2022 si on obtient la subvention demandée auprès du Syndicat d'Electricité du Gard. Une autre demande sera déposée après les travaux afin de percevoir les « Certificats d'Economie d'Energie ».

Suite aux remplacements des lampes sodium de l'éclairage public par des lampes à leds, des problèmes techniques n'ont pas permis d'illuminer notre commune comme souhaitée. Nous y remédierons l'année prochaine, un groupe de travail s'est approprié le sujet.

### * RÉNOVATION ÉNERGÉTIQUE DES BÂTIMENTS COMMUNAUX

**Le conseil municipal travaille en ce moment sur un projet concernant des travaux de rénovation énergétique de la mairie et des écoles. Un audit va être réalisé sur ces bâtiments afin de déterminer les travaux à mettre en œuvre.**

Améliorer la performance énergétique d'un bâtiment public, c'est favoriser une qualité de confort, réduire sa facture énergétique mais aussi diminuer les émissions de gaz à effet de serre et les rejets polluants.

> **Il est à noter que la déperdition diminue, notamment la pollution lumineuse vers le ciel, réduisant les effets nocifs sur la faune et la flore.**

# *la commune poursuit la sécurisation de la ville*

### * AMÉLIORER LA SÉCURITÉ ROUTIÈRE

**La voirie représente un enjeu majeur pour la commune car elle doit permettre des déplacements sûrs et faciles dans un environnement urbain maîtrisé comportant des aménagements sécurisés pour les véhicules, mais aussi pour les piétons.**

Nous entendons régulièrement des remarques d'habitants concernant la vitesse des véhicules et de ce fait la sécurité des piétons. Après les travaux de la 1re tranche du chemin de la Combe de Carmignan de l'avenue du Pont au chemin des Rogations avec la mise en place de ronds-points aux intersections et un passage surélevé à la sortie du parking de l'Espace Gabriel Arnaud en 2020, la deuxième tranche de l'intersection du chemin des Rogations à l'intersection du chemin de la Fontaine du Renard se termine. Un passage surélevé au croisement du chemin de la Fontaine du Renard et à la sortie du lotissement le Clos des Cigales a été réalisé. Ces aménagements ont pour but de réduire la vitesse. Les piétons peuvent désormais emprunter un trottoir pour se rendre en sécurité à l'école depuis le chemin de la Fontaine du Renard et le chemin de cantemerle. Ces aménagements permettent de faire circuler les piétons en dehors de la route. Après l'accord de l'ensemble des riverains, il ne manque plus que l'avis de la SAFER avant de pouvoir signer les actes notariés pour l'acquisition des terrains permettant l'alignement du chemin de la combe de Carmignan de l'intersection du chemin des Ravins à l'intersection du chemin des Salets. Les travaux d'aménagement de ce tronçon commenceront après la signature des actes, courant 1er semestre 2022.

> **“ Ces aménagements ont pour but de réduire la vitesse.**

**D'autres secteurs méritent une étude et des investissements pour poursuivre cette politique. Nous restons attentifs à vos observations.**

### * VIDÉO PROTECTION

Pour donner suite à une concertation entre la Gendarmerie Nationale et les élus municipaux, il est apparu qu'un système de vidéoprotection installé sur la commune pouvait être une réponse adaptée pour éviter les faits de délinquance qui viennent principalement de l'extérieur de notre commune et qui transitent par notre territoire. Il s'agit également de renforcer le sentiment de sécurité des habitants.

Le diagnostic sécurité, rendu en 2020, permet de donner des préconisations quant aux sites prioritaires à protéger et de préciser les emplacements des caméras, le type de caméras à installer en fonction des objectifs recherchés.

> **“ Un système de vidéoprotection installé sur la Commune pouvait être une réponse adaptée pour éviter les faits de délinquance**

La commune a décidé de s'appuyer sur un assistant à maitrise d'ouvrage, le bureau d'études EMSY, pour les démarches techniques et administratives de ce projet. Par la suite, un appel d'offres va être publié pour une remise des offres en février. Il est à noter également que les caméras prévues dans ce projet sont capables d'enregistrer des images même la nuit avec un faible niveau de luminosité.

Le déploiement du système de vidéoprotection a été autorisé par arrêté préfectoral après avis de la commission départementale de vidéosurveillance en 2021. Comme la réglementation en vigueur le prévoit, les habitations et propriétés privées entrant dans le champ de vision des caméras seront floutées afin de préserver la vie privée. L'installation de la tranche 1 sera achevée pour la fin de l'année 2022. Il faut préciser le coût prévisionnel annuel de la maintenance du système qui est estimé à environ 5 000 € par an.

# *la commune poursuit la sécurisation de la ville*

### * LA FIBRE ARRIVE !!!

**A partir du mois de Juillet 2022, le réseau public Très Haut Débit (THD) par fibre optique jusqu'à l'usager sera à disposition sur la commune.**

# → INFORMATIONS À LA POPULATION

### * ÉTAT CIVIL

**Naissances**

FAVAND Paola
née le 01/03/2021

LENESLEY Joy
née le 23/07/2021

ROCHE Lyvianna et Vallentin
né le 21/09/2021

GRANJHON-ROUQUET Lou
né le 22/09/2021

COLOMBANI-CHEVALIER Eléna
née le 13/11/2021

ALMERAS-DURAND Simon
né le 23/11/2021

**Mariage**

MARTINEZ Oscar
et VALIENTE Marta
le 30/10/2021

**Décès**

BORIES Andrée
le 25/07/2021

FAYE Patrick
le 10/10/2021

VEYSSET Guy
le 02/12/2021

DELLIERE veuve TOMASINO Yvette
le 25/12/2021

**Nous sommes, selon le dernier recensement de l'INSEE, 993 habitants.**

**En 2021, il y a eu 6 naissances, 1 mariage, 4 décès.**

### * PRÉVENTION DES RISQUES ALERTES CÉDRALIS

**Comme nous avons pu le constater le 31 octobre, il est important d'être prévenu en cas d'inondation afin de se mettre en sécurité.**

La commune informe les nouveaux arrivants ou les personnes ne recevant pas les messages d'alerte téléphonique de venir s'inscrire en mairie, afin de bénéficier du Système d'Alerte et d'Informations aux populations en cas de risques naturels (inondations, ...), chimiques, radiologiques ou sanitaires.

**Il suffit de remplir le formulaire « Système CEDRALIS de télé-alerte ».**

**PLUS DE RENSEIGNEMENTS**
**au 04 66 90 14 10 ou à mairie@chusclan.fr**

### * L'ACTUALITÉ EN TEMPS RÉÉL

**Un évènement, une coupure d'eau, une route barrée..., vous souhaitez être informé ?**

**T É L É C H A R G E Z L'APPLICATION GRATUITE « PANNEAU POCKET »**

**Vous recevrez une notification instantanément sur votre portable à chaque nouvelle alerte ou information.**

### * RÉDUISONS NOS POUBELLES

**Report du calendrier de la redevance incitative. Depuis plusieurs mois, la conjoncture liée au Covid a impacté la réalisation de ce projet.**

- les réunions publiques n'ont pas eu lieu et sont reportées au printemps sur les communes de l'Agglomération.
- les matières premières (puces électroniques...), utiles à la fabrication des équipements, n'ont pu être livrées.
- la distribution des conteneurs n'est pas terminée et se prolongera en 2022.

Enfin la mise en place de la redevance incitative implique une approche au cas par cas de problématiques nécessitant un travail administratif et de terrain. Pour l'ensemble de ces éléments la mise en place de la redevance incitative est retardée d'un an. En 2022, rien ne change, l'année 2023 sera une année blanche. Les conteneurs produits seront comptabilisés et vous serez facturés sur la base actuelle. Mais vous recevrez également une facture spécimen sur la base de la redevance incitative. Au 1er janvier 2024, la redevance incitative est appliquée, vous serez facturés sur la base du nombre de conteneurs produits.

**PLUS D'INFOS**
**Service Prévention et Gestion des Déchets**
**redevance.incitative@gardrhodanien.fr**
**0800 72 49 79**

### * DEMANDES D'URBANISME DÉMATÉRIALISÉES

**Depuis le 1er janvier 2022, vous pouvez déposer en ligne vos demandes d'autorisation d'urbanisme : permis de construire, déclaration préalable, permis d'aménager...**

La démarche en ligne est plus simple et plus rapide. Plus besoin de venir en mairie ou d'envoyer votre dossier par courrier. Le service est accessible en ligne 7jours/7 et 24h/24. Une aide en ligne vous aidera dans la constitution de votre demande, son traitement sera plus efficace et vous pourrez suivre l'avancement de votre dossier en temps réel. Les échanges entre les usagers et l'administration seront simplifiés. L'envoi de pièces complémentaires, le cas échéant, pourra se faire directement en ligne. Plus besoin de déposer 5 dossiers donc moins de papier, ce qui est bon pour l'environnement.

Gageons que ce service sera très vite plébiscité par les usagers, même si les demandes papiers restent possibles.

**Déposez vos dossiers sur IDE'AU**
**ideau.atreal.fr, raccordé à France Connect**

# → VIE DE LA COMMUNE

*pour un village propre et protégé*

### * STOP AUX DÉJECTIONS CANINES

**Les rues, espaces verts, pelouses sont souillés par des déjections canines.**

Chaque propriétaire de chien est donc prié de ramasser les excréments de son compagnon, que ce soit au milieu d'une rue, sur le trottoir, dans les espaces verts ou dans les massifs. Pour cela, il suffit de se munir d'un sac pour ramasser les déjections de son animal lors de ses balades ! Les sacs sont mis à la disposition des propriétaires de chien pour garder notre village propre.

### * DÉPÔTS SAUVAGES DE DÉCHETS

**Il est navrant de constater que les incivilités se multiplient, que ce soit dans la nature, aux abords de la commune, et même au cœur du village.**

Ces ordures sont source de pollution visuelle, olfactive et environnementale quand il s'agit de produits toxiques déposés à même le sol. Par respect pour les employés communaux en charge de l'entretien du village et des riverains qui n'ont pas à supporter ces incivilités, la municipalité fait appel au savoir vivre de chacun et au respect des règles de salubrité afin qu'il continue de faire bon vivre au village. Mais malheureusement, force est de constater que le civisme n'est pas l'apanage de tous et bien qu'il s'agisse d'une minorité, elle empoisonne la vie des autres. Les poubelles grises sont réservées aux ordures ménagères. Une déchetterie est à votre disposition sur la commune.

### * VERS UNE MEILLEURE UTILISATION DU COMPOSTEUR COLLECTIF

**Tous les déchets ne sont pas compostables. Avant de vider votre seau veuillez vérifier que son contenu correspond à ce qui peut être traité dans le composteur.**

Il est regrettable de trouver des ordures ménagères (pot de yaourt, plastiques...) dans le composteur.

**POUR TOUS RENSEIGNEMENTS**
**concernant le compostage**
**Service Prévention et Gestion des Déchets**
**1005, Route de Venejan, La Capellane,**
**0200 SAINT-NAZAIRE**
**04 66 90 58 00**

Afin de réduire vos déchets, achetez un composteur individuel au prix réduit de 20€ + bioseau offert, sur rendez-vous au 04 66 90 58 00. Ce Composteur vous permet de mettre vos déchets alimentaires et vos déchets verts du jardin.

### * OBLIGATION LÉGALE DE DÉBROUSSAILLEMENT

**Une cinquantaine de personnes ont assisté le 16 novembre à la réunion d'information organisée par la mairie concernant les OLD.**

Le débroussaillement des abords des habitations est le moyen de prévention le plus efficace pour sécuriser votre maison du risque d'incendie de forêt.

**PLUS DE RENSEIGNEMENTS**
**sur la brochure du conseil départemental « Les bonnes pratiques, du débroussaillement à l'emploi du feu » ou sur www.gard.fr.**

**La commune est notre espace de vie, respectons-le !**

### * LES ÉCHOS DE LA MÉDIATHÈQUE

« La médiathèque renouvelle son système informatique pour vous offrir un service 24h/24 grâce à son portail de consultation en ligne : depuis chez vous, vous aurez la possibilité de faire une recherche sur le catalogue, réserver des documents et suivre votre compte abonné. La mise en service de ces nouvelles fonctionnalités est prévue pour le mois de mars.

Un partenariat avec la Direction du livre et de la lecture du Gard est à l'étude pour vous proposer encore plus de livres, de CD, de DVD ainsi que des ressources numériques.

Dès à présent, découvrez les nouveautés à votre disposition à la médiathèque Saint-Augustin ».

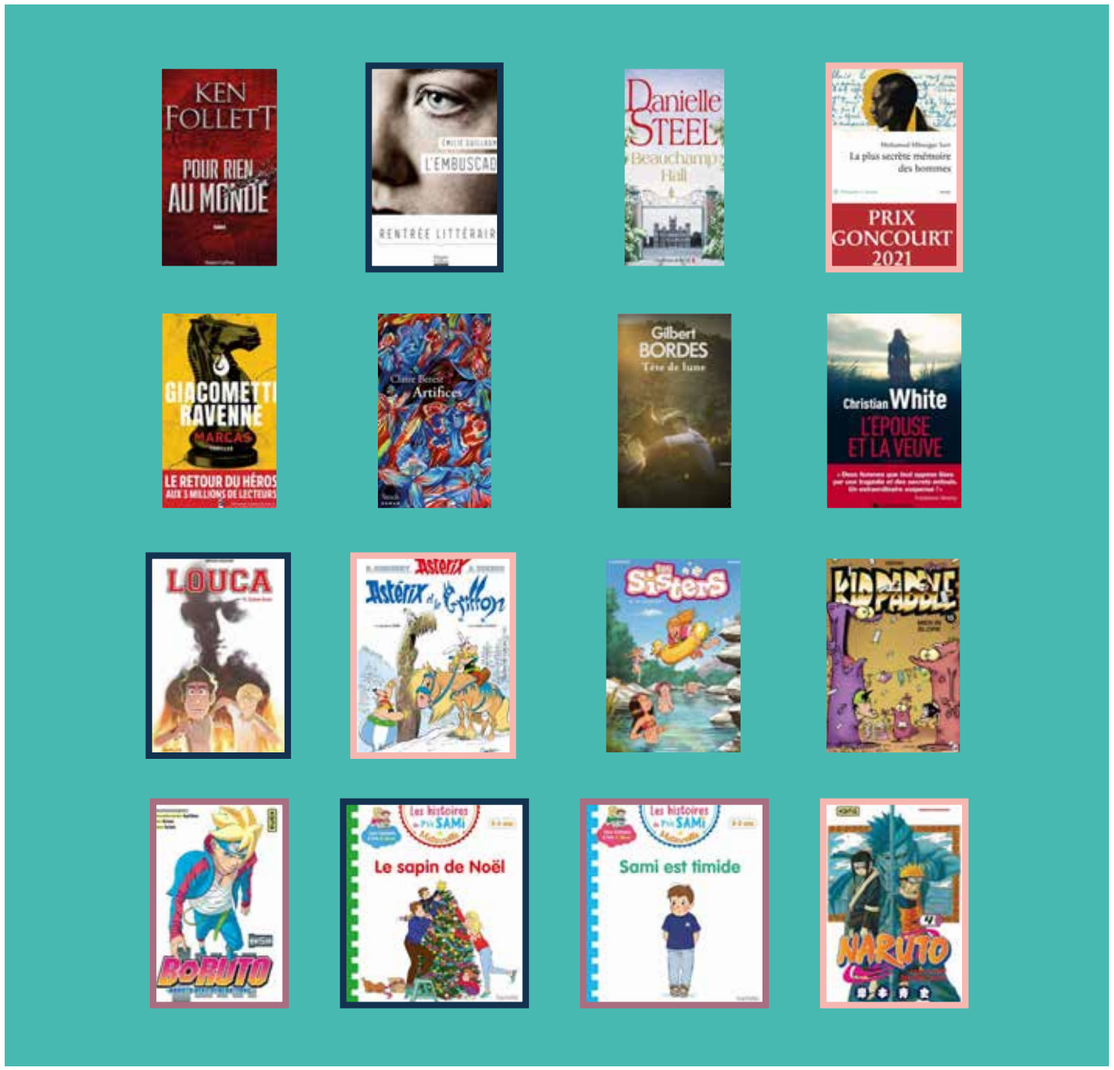




# → VIE ÉCONOMIQUE

## L'ANGEVIS - chemin de Cantemerle

Ouvert depuis 1994 avec terrasse ombragée avec vu sur le camp de César. Cuisine élaborée et transformée sur place à partir de produits frais locaux (agneau d'Ardèche,...) et vin, exclusivement des domaines de Côtes du Rhône.
Hiver : lundi au vendredi midi
Été : lundi au vendredi midi et vendredi et samedi soir.

Ouvert à l'année : 5 chambres d'hôtes tout confort avec piscine, petit déjeuner avec confitures et viennoiseries maison.

## CAFÉ DE LA PLACE - place de la fontaine

Pascal & Maggy vous accueillent dans leur bar restaurant du lundi au dimanche, rendez-vous sur facebook pour plus d'informations (café de la place chusclan).
Ce qui vous attend : planche apéro charcuteries et fromages, plat du jour, plat spécial le vendredi ; glaces, granités et grillades l'été. Il est conseillé de réserver notamment en hiver et il est possible de commander votre repas à emporter sur demande.

## FAMILY PIZZA - place de la fontaine

Family Pizza vous propose un large choix de pizzas, burgers et tacos à emporter ou en livraison (Laudun, Chusclan, Orsan, St Etienne-des-Sorts et Codolet). Depuis août, Émilie et Nello ont déménagé dans un espace plus grand et vous accueillent du mardi au dimanche dès 19h et prennent vos commandes dès 17h30.

## M'&DELISS - 92 rue du ruisseau

Mégane Rebier présente une cuisine élaborée, faite maison, à déguster sur place ou à emporter. La carte est adaptée en fonction des saisons et un plat du jour vous sera proposé tous les midis. Elle vous accueille du lundi au vendredi de 12h à 13h30 et le vendredi et samedi de 19h à 21h30. Pour vos événements de plus de 50 personnes, M'&deliss est aussi traiteur. Plus d'infos sur les réseaux sociaux @restaurantmdeliss

# VIE ASSOCIATIVE

**Acteurs incontournables de la vie publique, nos associations nous offrent de nombreuses activités et contribuent largement à nos loisirs et à notre bien-être. Le bénévolat est un élément primordial dans la dynamique d'un village. Il maintient un tissu social indispensable.**

**En cette période de crise sanitaire, il nous faut jongler entre les conditions d'accueil, les activités très limitées et notre volonté limitées à tous de voir s'épanouir les Chusclanaises et Chusclanais dans le cadre de leur engagement associatif. Nous sommes désolés de voir chaque semaine des manifestations de qualité souvent annulées en raison du risque COVID. Je tiens à remercier tous les organisateurs et les bénévoles soumis à cette difficile décision pour leur mobilisation dans ce contexte bien complexe.**

**Au nom de la municipalité, nous adressons nos remerciements et nos encouragements aux associations pour leur dévouement au service de tous. La municipalité reste très sensible à cela et continuera toujours dans la mesure de ses moyens à œuvrer à vos côtés. Nous espérons que cette nouvelle année sera plus propice aux rassemblements.**

*Pascal Peyrière maire de chusclan*

## → ARTPEINT'ALEX

**Association créée par MILESI Alexandre artiste peintre autodidacte, est une association qui permet à toutes personnes novices ou affranchies de venir peintre ou dessiner et laisser, ainsi, libre court à son imagination.**

Nous accueillons les peintres du lundi au mercredi en après-midi seulement de 14h00 à 18h00.

Afin de mieux nous faire connaître, nous exposons lors de manifestations sur Chusclan ou Bagnols et là où les expositions nous mènent. Si cela vous intéresse, vous pouvez venir voir nos œuvres dans une ambiance sympathique, agréable et joyeuse. Tout est fait ici, pour apporter un peu de légèreté et d'insouciance et assouvir ainsi votre soif de création en toute liberté.

Alors je vous dis « à bientôt », certainement.

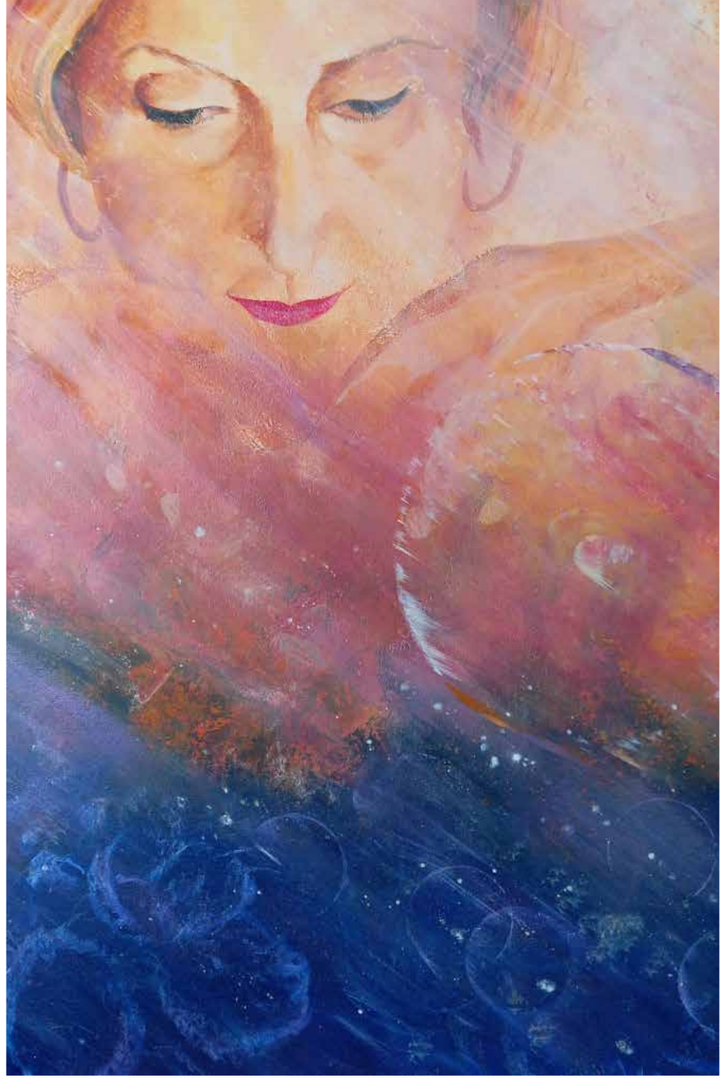

## → DESTINATION BIEN-ÊTRE

**Nous sommes heureux d'avoir pu vous rencontrer aussi nombreux, lors du « Forum des associations » le 04 septembre dernier.**

Nous avons proposé en début d'année scolaire plusieurs séances d'essai à l'issue desquelles nous avons pu enregistrer 9 inscriptions pour le Qi Qong , 10 pour le Tai Chi, 7 pour le Parcours Bien-être du mardi matin, 8 pour celui du mardi soir et 5 pour celui du jeudi matin. Cette année, en fonction des besoins des différents groupes, nous axons notre démarche vers la gestion du stress, l'amélioration du sommeil, la concentration et la découverte de la méditation. Au cours de l'année 2022 notre but, en fonction bien évidemment des conditions sanitaires, est d'organiser des évènements ponctuels ouverts à tous, ainsi que des ateliers réservés aux enfants et adolescents.

N'hésitez pas à nous contacter et à nous suivre sur Facebook pour plus d'informations.

Tout le conseil d'administration ainsi que les membres de « Destination Bien-être Chusclan » vous transmettent leurs meilleurs vœux pour l'année à venir, dans l'écoute, le partage et la bienveillance.

**Présidente** Annie Boyer

**Vice-Présidente** Aline Fabre

**Secrétaire** Lyse Couston

**Trésorière** Jacqueline Escolivet



## →TERRE&FORMES

**Pour le grand plaisir des adhérents, l'atelier a repris son activité en septembre 2021 avec bien sûr les règles sanitaires requises et le pass-sanitaire obligatoire pour tous.**

Depuis la réouverture, nous avons été présents au forum des associations et avons pu participer au marché vigneron du 10 octobre 2021 en réalisant plusieurs cuissons RAKU en public.

Notre assemblée générale a eu lieu le vendredi 17 décembre 2021. Nous espérons que les conditions sanitaires nous permettront de maintenir l'atelier ouvert dans les mois à venir... et nous espérons pouvoir présenter nos réalisations lors d'une exposition mi- juin 2022.

**CONTACT ET INFORMATIONS**

**Maria Waltz - 06 31 15 93 22**
**terreetformes30@gmail.com**
**www.terre-et-formes.jimdo.com**

*Voici quelques exemples de pièces réalisées ces trois derniers mois*

# → SCULPT'ART

**Après une trop longue absence, la saison dernière, c'est un timide retour à l'atelier qui s'est fait ressentir en ce début d'année. Mais la passion de nos adhérents a très vite redonné vie à notre association et c'est ainsi que de nouveaux projets sont à l'étude et verront le jour courant 2022.**

En ce début octobre, nous avons participé au stage Nomade de Thomas SCALA, à CARSAN. Durant ce stage qui a duré 3 jours, Thomas nous a fait partager ses connaissances sur la fabrication d'engobes avec des terres naturelles ainsi que les méthodes d'engobage. Nous avons aussi fabriqué un four papier dans lequel nous avons cuit nos pièces ainsi patinées. Le résultat fut « bluffant » et riche en expérience humaine. Ce fut une très belle aventure pour nos 3 stagiaires de l'atelier avec la découverte de pratiques ancestrales pour le moins surprenantes ! Notre participation au Marché des Vignerons en octobre a monopolisé toute notre attention. Un public nombreux est venu visiter notre exposition ce qui n'a pas manqué de ravir nos adhérentes. A chaque exposition, nous sommes fiers de présenter notre travail qui mérite d'être vu. Les commentaires sont très évocateurs et parfois pertinents, ils nous amènent à quelques réflexions afin d'améliorer notre technique. Quelquefois, ce sont des rencontres inattendues, comme celle de l'ami du sculpteur Espagnol CARLOS MATA, de passage à CHUSCLAN et qui a bien voulu nous parler de cet artiste et de ses œuvres. « Carlos Mata est né à Palma de Majorque (Espagne) en 1949. Il a vécu et travaillé à Barcelone et à Paris. Il est décédé en juillet 2008. Influencé par ses origines méditerranéennes, il était un sculpteur essentiellement animalier, connu principalement pour ses chevaux et taureaux d'influence étrusque. On retrouve dans son œuvre le mystère des arts préhistoriques et les couleurs de la terre ». Il a inspiré quelques unes de nos adhérentes notamment avec le CABALLO NILEO.

> **“ Nous avons aussi fabriqué un four papier dans lequel nous avons cuit nos pièces ainsi patinées. Le résultat fut « bluffant » et riche en expérience humaine.**

Nous serons honorés de votre visite à notre EXPO annuelle qui se tiendra le samedi 12 juin 2022 à la salle du stade à CHUSCLAN.

La joie de vivre est dans l'art de s'épanouir ! C'est sur cette citation de Chérif Kebbas, que nous vous souhaitons une très belle et réjouissante année 2022 ! Notre atelier est ouvert du mardi au jeudi de 14h30 à 20h à la maison de la Bergerie (dernier étage). Adhésion de 50.00 € à l'année, les stages et les cours ainsi que la terre restant à la charge des adhérents.

**CONTACT ET INFORMATIONS**
**atelier.sculptart@gmail.com**
**Facebook sculpt'art ou www.chusclan.fr**

# → LES PATTES ACTIVES CHUSCLANAISES

**Les 100 adhérents pour l'année 2021/2022, marcheurs et coureurs, ont repris leurs activités normales au mois de septembre.**

Les randonneurs se retrouvent le mardi matin pour une marche sportive et le samedi matin pour une marche loisir. Les coureurs eux s'entraînent le mardi soir, en général une sortie trail et le jeudi soir par des courses plus ludiques (fractionnées, ...).

**DES SORTIES ONT ÉTÉ ORGANISÉES**
- A Vessaux en Ardèche, une randonnée à travers les châtaigneraies avec dégustations.
- Au Mont Ventoux

**IL EST PROGRAMMÉ AU PRINTEMPS**
- Une rando découverte des Calanques de Marseille.
- Les 4000 marches du Mont Aigoual.
- Le Col de la Chaudière et les trois becs dans le Vercors.
- Le trail des Grottes d'Aven

**L'ASSOCIATION S'IMPLIQUE DANS LA VIE DU VILLAGE**
- Elle a participé, au forum des associations, à la 2e édition de la WORLD CLEAN UP DAY, à la vente des brioches au profil de l'UNAPEI
- Elle a organisé la première marche du « Marché des Vignerons »
- Elle a balisé le village et le parcours de la randonnée d'Octobre Rose

Les 230 randonneurs inscrits à « La Rando des Rois », le dimanche 9 janvier 2022, ont été ravis du parcours balisé amenant au château de Gicon, prêté pour l'occasion par la Maison Sinnaé.
Le trail de Chusclan aura lieu le dimanche 15 mai 2022. Cette année, le départ et l'arrivée se feront place de la mairie. Un parcours de 14 km et un de 9 km en trail et une marche de 13 km sont au programme.

Les pattes actives vous souhaitent une bonne et heureuse année 2022. Prenez soin de vous.
Vous trouverez toutes les informations concernant les activités des Pattes Actives sur le site de la mairie ou sur le site des « Pattes Actives Chusclanaises».

**CONTACT ET INFORMATIONS**

**Mm. PEYRIERE Marie Thérèse**
**p.marie.the@hotmail.fr**
**06 30 86 09 81**

# → LES MARMOTTES

**Après une trop longue trêve, c'est avec beaucoup d'enthousiasme, que notre association s'apprête à retourner sur les sommets de nos montagnes alentours et contempler les sublimes paysages que nous offre cette nature.**

Mais cette reprise reste sous le signe de la prudence et du respect absolu des règles sanitaires avec le passe sanitaire et masque obligatoire pour tous lors des transports dans le bus. Toutefois, nous restons confiants et optimistes pour un retour à la normale de nos activités. Que les fêtes de fin d'année vous redonnent joie et bonne humeur … Bonne Année à Tous !

**CALENDRIER DES SORTIES 2022**
*toutes les sorties se font le samedi*

8 janvier
15 janvier
29 janvier
5 février
19 février
5 mars
12 mars

**STATIONS DE SKI**

L'Alpe d'Huez du Grand Serre

Corrençon

les 7 Laux

Chamrousse

La Joue du Loup

**HORAIRES**

5H45
rendez-vous parking écoles à Chusclan

6H
départ bus

16H30
rendez-vous bus retour

16H45
départ bus

*pour le bon fonctionnement des sorties il est impératif de bien respecter ces horaires*

**TARIFS DES SORTIES**

| | |
|---|---|
| skieur individuel | 37€ |
| skieur couple | 74€ |
| skieur enfant -12 ans | 22€ |
| skieur famille (couple + 2 enfants -12 ans) | 100€ |
| piéton - marcheur | 16€ |

**INSCRIPTIONS**

Permanence tous les mercredis de 18h30 à 19h30 avant-veille de chaque sortie, au Café de la Place à Chusclan.

Par téléphone
Michel Bouchard *06 71 06 85 76*
Michel Tomasino *06 82 36 73 86*
Café de la place *04 66 90 10 26*
pendant les horaires de permanence.

**RÈGLEMENTS**

Les sorties ne seront pas maintenues en cas de météo très défavorable ou si nombre d'inscrits inférieur à 20 personnes.

Les personnes de moins de 18 ans doivent être accompagnées d'un adulte majeur. Les prix comprennent le forfait journalier, le transport en bus et l'assurance. Le choix des stations est décidé à chaque sortie en fonction de l'enneigement, du trafic routier dû au chassé-croisé des vacances scolaires et des conditions météorologiques.

**RÈGLES SANITAIRES**

Pass sanitaire ou test PCR de moins de 24h avant la date de sortie OBLIGATOIRE. Port du masque à l'intérieur du bus pendant tout le trajet.



# → CYCLO CLUB CHUSCLAN

**En 2021, notre club a enregistré 37 licenciés dont 3 féminines ce qui reste encourageant après une saison 2020 raccourcie par les périodes de confinement. Nous avons pu programmer des sorties hebdomadaires malgré certaines contraintes sur le nombre de participants et sur les distances. Heureusement, notre séjour a quand même eu lieu du 01 au 04 juillet 2021.**

22 cyclistes ont participé à notre sortie annuelle dans les cols Pyrénéens. Nous logions à Bagnéres-de-Bigorre dans les Hautes Pyrénées. Les sorties programmées ont été quelques peu perturbées par la météo du dimanche qui s'annonçait mauvaise avec de la pluie. La plupart d'entre nous à peine arrivé à l'hôtel est allé gravir le col du Tourmalet à 2115m par St Marie de Campan, col bien connu car régulièrement emprunté par le tour de France. Les Vététistes ont rayonné vers le Pic du Midi et la Mongie puis sur les hauteurs de Bagnéres de Bigorre. Les cyclistes sur routes ont gravi les cols de Peyresourde à 1569m puis retour par le col d'Aspin à 1489m après une pose déjeuner à la base de loisir de Loudenvielle pour une sortie de 120 kms et 2700m de dénivelé. Le lendemain nouvelle ascension du col d'Aspin par l'autre versant puis le col d'Azet à 1580m et retour par le col Hourquette d'Ancizan à 1564m avec une magnifique descente sur Payolle (certains ont rajouté le Pla d'Adet 1680m). Comme prévu, le mauvais temps du dimanche a écourté notre séjour dans ces magnifiques paysages des Pyrénées.

> **« La plus part d'entre nous à peine arrivé à l'hôtel est allé gravir le col du Tourmalet à 2115m par St Marie de Campan, col bien connu car régulièrement emprunté par le Tour de France.**

En septembre, nous avons tenu un stand lors du forum des associations organisé par la municipalité.

Le 20 novembre, notre 33e rallye des primeurs a été une réussite. Après les annulations de 2019 pour cause d'alerte météo et de 2020 pour cause de COVID, nous avons enregistré 1172 participants dont 262 cyclotouristes le long de la vallée de la Cèze avec un ravitaillement à la Valbonne, 746 VTT et 164 marcheurs dans les bois de Gicon avec un ravitaillement à la ferme de Gicon.

Le vendredi 10 décembre, nous avons tenu notre assemblée générale. Le bureau démissionnaire a été réélu à l'unanimité. Retrouvez notre actualité sur notre page internet du Cyclo Club de Chusclan ou sur notre page FACEBOOK. Si vous souhaitez nous rejoindre n'hésitez pas à nous laisser un message.

Le Cyclo Club vous souhaite de passer de bonnes fêtes de fin d'année ainsi qu'une bonne et heureuse année 2022, une bonne santé et prenez soin de vous !

# → CLUB TAURIN LOU MISTRAOU

Le club taurin n'a pas eu l'opportunité de reprendre ses activités, en raison des restrictions sanitaires, en vigueur durant 2020 /2021. Ces deux années difficiles ont été marquées par le décès de nombreux adhérents qui vont vraiment nous manquer lors de nos rassemblements. Leur souvenir demeure vivace dans nos cœurs.
En sommeil depuis février 2020, nous avons eu simplement l'occasion de présenter notre club lors des journées des associations en septembre 2020/2021.Nous avons eu le plaisir de retrouver quelques adhérents lors de manifestations taurines régionales (abrivado, finales)
De nouveaux membres sont venus nous rejoindre. Aussi le CT espère sincèrement pouvoir mettre en œuvre son programme pour 2022.
Espérant vivement que la situation s'améliore rapidement afin de reprendre le cours de nos activités et surtout de nous retrouver en toute amitié.

Passez de bonnes fêtes de fin d'année.
MEILLEURS VŒUX A TOUS

**Rendez-vous donnés :**

**Le 21 janvier, pour une sortie à cheval passion (Avignon) afin d'assister au gala des Crinières d'Or et le 04 février, pour l'AG du club (présentation du programme) et le partage de la galette, à la salle du stade.**

# → FCCLA

Bonjour, après une année difficile pour les sportifs, nos licenciés, environ 310 cette année, ont pu reprendre la compétition avec plaisir, en commençant par un tournoi de début de saison pour nos U6 à U13, une première pour le club. S'en est suivi un stage durant les vacances d'automne, qui a réuni prés de 60 enfants de U7 à U13, sur les installations de Chusclan.

**Sans oublier les exploits de nos seniors, qui ont brillé en coupe de France. Se hissant jusqu'au 7e tour et où le hasard de tirage nous fit rencontrer notre voisin le Nîmes Olympique et même si la victoire nous échappa, cela généra de belles émotions et de beaux souvenirs.**

Le F.C.C.L.A. tenait à remercier la municipalité pour son soutien permanent durant ces exploits, sur le stade de la commune, comme durant tout le reste de la saison.

# → TENNIS CLUB CHUSCLAN

**La saison sportive du Tennis Club a repris en septembre avec vitalité avec un nombre d'adhésions au club qui a continué d'augmenter cette rentrée avec près de 60 adhérents. Le début de la saison a été avancé à début septembre pour les cours de tennis.**

Cette année, les créneaux et les groupes se répartissent pour une cinquantaine de joueurs de la manière suivante :

**MARDI**
18h30 - 20h / adultes 3e série

**MERCREDI**
14h - 15h30 / enfants 9-13ans
15h45 - 17h /enfants 7-8 ans,
17h15 - 18h45 / enfants 10-14 ans
19h - 20h30 / adultes 4e série

**JEUDI**
18h - 18h45 / enfants 5-6 ans
19h/20h30 : adultes loisirs confirmés

**VENDREDI**
17h30 - 19h et 19h - 20h30 / adultes loisirs débutants

**Quelques places sont encore disponibles pour prendre des cours alors n'hésitez pas à nous rejoindre en venant effectuer 1 ou 2 séances d'essais. Un stage a été organisé du 27 au 30 décembre et d'autres seront proposés en 2022.**

Côté sportif, le niveau de classement au club a fortement progressé avec 15 joueurs classés de 15/3 à 40. L'équipe de Chusclan a terminé seconde dans le championnat de Gard en catégorie +35 ans.
Les rencontres Intervillages reprennent enfin après plus d'une année d'interruption. Elles s'adressent plus particulièrement aux joueurs qui ne font pas de compétition et permettent également aux enfants de se rencontrer au sein d'une compétition amicale. La prochaine rencontre du tournoi Intervillages en doubles hommes et mixtes est programmée dans le complexe sportif de Méjannes-le-Clap le samedi 26 mars 2022.

En ce qui concerne nos tennismen en herbe, cette année, le tournoi Intervillages enfants (6-16 ans) sera organisé par le club de Sabran le dimanche 15 mai 2022. Après les matchs de poule en matinée dans les différents clubs des villages participants, un repas aura lieu dans la salle des fêtes de Sabran avant le déroulement des phases finales.
Enfin, nous renouons cette année avec notre traditionnelle « sortie club », qui se fera à l'Arena de Montpellier pour assister aux demi-finales de l'Open Sud de France le samedi 5 février 2022.

Une réfection des deux terrains de tennis a été réalisée pendant les vacances de la Toussaint. Elle a consisté en un décrassage, démoussage, ragréage des parties détériorées et peinture. Elle s'accompagne d'un réaménagement derrière le parking (jeux pour enfants) et sur le terrain de basket (demi terrain de basket, mur de tennis, skate parc).

Le club va proposer cette année des T-shirts techniques aux couleurs du TC Chusclan pour les enfants et les adultes. Nous allons par ailleurs mettre en place un tournoi interne tout au long de la saison.

Nous vous souhaitons à toutes et à tous une très bonne année sportive 2022.

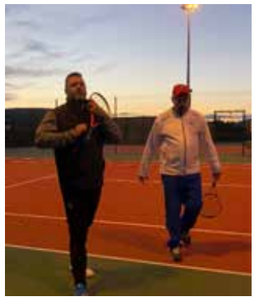

# → CÈZE DANSE

## Alors on Danse ?

Oui ! La saison 2020/ 2021 a bien débuté avec le retour des danseurs fidèles et enthousiastes de la saison dernière mais aussi les nouveaux venus que nous accueillons avec grand plaisir. Le nombre des adhérents est donc stable avec une quarantaine de danseurs. Laste reste notre professeur attitré pour les cours de Rock et Salsa, toujours avec pédagogie et bonne humeur !

**HORAIRE COURS MERCREDI**
19 H - 20 H Rock Intermédiaire
20 H - 21 H Salsa Intermédiaire

**HORAIRE COURS JEUDI**
19 H - 20 H Rock Débutant
20H - 21 H Salsa Débutant

*La reprise des cours aura lieu le mercredi 4 janvier 2022. Le Pass sanitaire est requis.*

C'est avec beaucoup de regrets, que pour des raisons sanitaires notre week end Tango, des 27 et 28 novembre a dû être annulé ainsi que notre soirée Rock Salsa du samedi 11 décembre. Fort heureusement, plusieurs évènements sont programmés pour l'année 2022. Pour suivre notre actualité, n'hésitez pas à nous rejoindre sur notre **page Facebook Cèze Danse**, notre site internet **cezedanse.fr** ou pour nous joindre, notre adresse mail **cezedanse@gmail.com**. Pour le déroulement des soirées, nous serons bien entendu soumis aux mesures sanitaires qui seront en vigueur et nous nous engageons à les appliquer. Nous remercions nos adhérents et nos professeurs pour leur implication et la bonne humeur partagée durant les cours. Nous vous souhaitons à tous de belles fêtes de fin d'année et une bonne année 2022 avec la Liberté de danser !!!

# À VOS AGENDAS

*Les manifestions à venir si les conditions sanitaires le permettent*

- **Stage milonga et tango,** samedi 29 janvier, salle Saint-Sébastien Chusclan *avec Eva Montferran et Julien Soubeste qui enseignent le style Villa Urquiza - site internet evajulientango.jimdofree.com*
- **Soirée rock salsa et DJ laste,** samedi 12 février, salle Saint-Sébastien Chusclan
- **Stage milonga et tango avec orchestre,** samedi 26 mars, salle Louis Chinieu Chusclan *avec Eva Montferran et Julien Soubeste qui enseignent le style Villa Urquiza - site internet evajulientango.jimdofree.com et les maestro Amanda et Adrian Costa*
- **Soirée rock salsa avec orchestre,** samedi 21 mai, salle Louis Chinieu Chusclan
- **Stage milonga et tango,** samedi 25 juin, salle Louis Chinieu Chusclan *avec Eva Montferran et Julien Soubeste qui enseignent le style Villa Urquiza - site internet evajulientango.jimdofree.com*

# → ENSEMBLE VOCAL MONTICANT

L'ensemble vocal Monticant a pu reprendre ses répétitions depuis le mois de septembre 2021 avec toutes les précautions qui s'imposent. Malheureusement, la situation au niveau sanitaire restant encore préoccupante, aucune manifestation n'a pu se réaliser depuis .

On espère pouvoir maintenir notre printemps des chorales le 20 mars 2022, avec 4 chorales qui ont répondu présentes à notre invitation. En espérant y voir un public très nombreux. Nous vous souhaitons néanmoins de passer de bonnes fêtes,et de se retrouver en pleine forme à la rentrée. Chantal Breysse, présidente



# → SYNDICAT DES VIGNERONS DE CHUSCLAN

## RÉTROSPECTIVE 2021

**FESTI' VINS**
Le vendredi 2 juillet, la première édition de Festi'Vins s'est déroulée au parc pontal en remplacement de la fête de la musique. Autour des vignerons, le groupe Alter Egaux a assuré l'ambiance musicale de cette belle soirée estivale où vous avez passé un bon moment nous l'espérons !

**MARCHÉ VIGNERON**
Le 9 et 10 octobre s'est tenu en lieu et place de la manifestation des Vendanges de l'Histoire, le marché Vigneron qui réunissait plus de 60 stands. Le public a répondu présent et le temps clément nous a permis de donner un peu de vie à notre village malgré l'annulation tardive de la 23ème édition des Vendanges de l'Histoire. Un grand merci à toutes les entreprises, institutionnels et personnes qui ont soutenu ce projet et aux habitants qui nous ont une fois de plus gentiment prêté leur garage.

# À VOS AGENDAS

*Les manifestions à venir si les conditions sanitaires le permettent*

- Mémoires Vigneronnes de Chusclan : vendredi 21 janvier salle Saint Sébastien à partir de 19h.
- Voyage Oenotourisme : vendredi 1er, samedi 2 et dimanche 3 avril en direction du Beaujolais. *Inscription en février avec priorité aux personnes inscrites en 2020.*
- Festi'Vins : vendredi 1er juillet au Parc Pontal à partir de 19h. Ambiance musicale, Bar à vins, snacking.
- Vendanges de l'Histoire : samedi 15 et dimanche 16 octobre dans le centre du village.

## A VENIR EN 2022

**LIVRE « MÉMOIRES VIGNERONNES DE CHUSCLAN » À DÉCOUVRIR SANS MODÉRATION !**
200 pages, 300 photos anciennes et contemporaines, plus de 320 articles de presse sont réunis pour rendre hommage à tous les vignerons et au personnel de la cave coopérative ayant travaillé à la renommée des vins de Chusclan depuis 1939. Après dix-huit mois de travail, ce livre devait connaître un lancement officiel le mardi 14 décembre 2021. En raison de la reprise épidémique, les membres du syndicat des vignerons ont préféré repousser cette sortie officielle afin de limiter les risques de propagation du virus. Nous espérons pouvoir vous présenter cet ouvrage le vendredi 21 janvier 2022 à la salle Saint- Sébastien à partir de 19 h sous réserve de modifications bien entendu. L'information sera communiquée par voie de presse et sur l'application « Panneau Pocket » dans les jours précédant cette date.

Le syndicat des vignerons de Chusclan vous souhaite une année 2022 remplie de douceur, de bonne santé, de réussite et de bonheur au quotidien et vous remercie de prendre part aux événements proposés tout au long de l'année.

*extrait du livre / pré-réservation possible par mail à vendangesdelhistoire@orange.fr en précisant votre nom, prénom, adresse et numéro de téléphone.* ***Prix de vente : 39€.***
*A retirer lors de la soirée du 21 janvier.*

# → LES AMIS DE GICON ET DU PATRIMOINE

**Cette année encore, la fête médiévale n'a pu avoir lieu. Mais, le mardi 22 juin, une après-midi pédagogique s'est déroulée au stade pour les enfants de l'école primaire. Les fauconniers de Griffon d'or de Méjannes-lès-Alès sont venus faire une démonstration de volerie à laquelle les élèves ont pu participer activement.**

Ce spectacle a pu avoir lieu grâce aux Amis de Gicon, à la coopérative scolaire, à l'Association des Parents d'Elèves et à la Mairie que nous remercions vivement.

A la demande de Provence occitane, deux visites guidées du site de Gicon ont été effectuées les mardis 20 juillet et 10 août. Celles-ci se sont terminées autour d'une dégustation de vins de la maison Sinnae et de produits locaux de Pont-Saint-Esprit servie par Christelle Dominguez de l'office du tourisme. La seconde visite a donné lieu au compte-rendu d'une stagiaire de Midi Libre, paru le 18 août, qui a scandalisé l'association et nombre de personnes par ses inexactitudes, anachronismes et erreurs monumentales.

Après le toilettage du château le 16 septembre, les salles ont été ouvertes de 10 heures à 19 heures, lors des Journées Européennes du Patrimoine les 18 et 19 septembre. Un atelier de calligraphie et des jeux médiévaux étaient proposés aux visiteurs dans les salles du rez-de-chaussée du logis seigneurial. Le site a accueilli 174 personnes. On a remarqué, outre les visiteurs locaux, d'autres d'horizons plus lointains tels des Néerlandais, des Britanniques, des Suisses, … Durant ces deux jours, on pouvait aussi admirer à la médiathèque – église romane restaurée – les fresques du XIVe siècle et de la fin du XVIe siècle, ainsi que les épées du Bronze ancien (1600 ans avant J.-C.) découvertes, en 1994, par Michel Fleurial, dans une parcelle des terres de La Rouvière.

Le samedi 4 septembre, certains membres ont participé à la Journée mondiale de nettoyage. Le camion municipal a fait plusieurs voyages à la déchèterie afin d'acheminer l'incroyable quantité de déchets de toutes sortes qui polluent notre terroir.

L'après-midi du 20 octobre, une visite du château a été organisée à la demande de l'Association des Randonneurs des Pays d'Orange avec qui une visite de trois heures du village avait déjà été effectuée le 23 juin dernier. De nombreux autres visiteurs ont profité de l'ouverture des salles.

Devant la demande formulée par maints visiteurs, l'association a élaboré et fait réaliser des cartes postales du château de Gicon (2 € la carte avec son enveloppe). En vente à la médiathèque ou en téléphonant au 04 66 90 10 11.

En espérant que la Covid-19 restera à un bas niveau de virulence, l'association Les amis de Gicon vous souhaite de bonnes fêtes de fin d'année et une heureuse année 2022.

*JOURNÉES EUROPÉENNES DU PATRIMOINE*

**Le site a accueilli 174 personnes. On a remarqué, outre les visiteurs locaux, d'autres d'horizons plus lointains tels des Néerlandais, des Britanniques, des Suisses**

# → ENTRONS DANS LEUR DANSE

**Malgré la situation sanitaire, nous avons pu participer à de nombreuses manifestations sur Bagnols et Goudargues.**

Pour commencer encore et toujours un grand merci aux membres actifs de l'association qui s'investissent sans compter. Noëlie, notre correspondante sur place, nous a donné des nouvelles :

- Des jeunes filles qui ont appris la couture sur les 10 machines et avec le matériel achetés l'an dernier pour l'atelier d'ANDEMTEGA. En fin d'année scolaire, elles ont fait un défilé pour présenter leur travail. Encore une année de formation à la fin de laquelle elles pourront envisager d'ouvrir leur atelier.
- Des 2 moulins à grains installés récemment sur les communes de TENGSOBO et NAKANBA. Comme on pouvait s'en douter, elle nous précise que les femmes de ces deux villages sont ravies, mais aussi celles des villages environnants qui ont de moins grandes distances à parcourir. Un contrat a été signé avec les responsables. Pour déposer 1 sac de 100 kg de son de maïs elles paient 1€50, puis pour le moudre en farine une bassine coûte entre 55 et 60 centimes *voir la photo*. L'argent récolté sert à acheter de quoi faire fonctionner le moulin, à d'éventuelles réparations, le surplus étant mis sur un compte pour l'achat d'un autre moulin.

> **Au total c'est une somme de 4572 € qui sera investie pour les microcrédits, et 60 femmes seront aidées**

**NOS ACTIONS POUR L'ANNÉE 2022**

C'est une somme de 4.000 € qui va être virée sur notre compte bancaire à KOUPELA.

- Début 2021, nous avons consenti 30 microcrédits. Notre correspondante nous indiquant que les femmes sont très demandeuses. Début 2022 nous allons donc doubler le nombre de bénéficiaires en rajoutant 2.286 €. Au total, c'est une somme de 4572 € qui sera investie pour les microcrédits, et 60 femmes seront aidées. L'association va à nouveau participer à l'installation d'un centre de couture, sur la commune de DIALGAYN, en achetant : machines à coudre, tables de coupes etc. Pour ce projet elle va investir une somme de 1500 €.

**MARCHE DE NOËL DU 28 NOVEMBRE 2021 –**
Nous avons dû refuser des exposants et les visiteurs ont été très nombreux. Le cookeo, gros lot du jeu des enveloppes a été gagné par un jeune couple de Chusclan.

**REPAS**
Si les conditions sanitaires le permettent, notre repas annuel aura lieu le SAMEDI 12 MARS 2022, et cette année nous nous régalerons avec un aligot.

**MARCHE ARTISANAL -**
La date du samedi 14 mai a été retenue.

**CONTACT ET INFORMATIONS**

**edburkina@orange.fr**
**07 60 75 86 20**
**www.entronsdansleurdanse.com**

# → DES NOUVELLES DU BURKINA FASSO

Outre les menaces de Covid comme partout dans le monde, le péril est grand dans le nord du pays de par le terrorisme venant du Mali, tout proche, les conséquences de cette situation désastreuse sont un afflux massif des Burkinabés en danger vers Pissila provoquant ainsi un doublement de la population, des problèmes de logement, de ravitaillement, d'hygiène... **D'autre part, malgré cet état de précarité et de terreur quotidien, un grand nombre de filles méritantes en fin de CM2 s'est présenté à nous. C'est parmi 20 élèves que nous avons dû choisir les futures élues au Collège** : la tâche n'a pas été facile car leurs résultats n'étaient pas les seuls critères. L'association a tenu compte aussi de leur situation sociale(fille de handicapés ou orphelines...). Ces dernières ayant en effet davantage encore besoin de la prise en charge totale de leurs frais de scolarité, leur logement, leurs vêtements, nourriture et matériel scolaire. **Rappelons que l'entretien de chacune de nos filleules est de 250 €/an. Ce qui peut paraître dérisoire chez nous mais nous avons en ce moment 16 élèves au Collège et lycée et 6 dans l'enseignement supérieur.**
Leur parrainage ainsi que les adhésions sont cette année nos seules sources de revenus puisque le Loto, encore pour 2021 est inenvisageable ; quant à la Fête, nous l'avons programmée pour le 02 juillet mais pourra-t-elle avoir lieu au train où vont les conditions sanitaires ? La subvention de la mairie est appréciée mais ne permet pas de couvrir le montant de nos envois par conteneurs.

> **→ Si vous voulez vous joindre à nos parrains et marraines et permettre ainsi à une jeune africaine de poursuivre ses études, sachez que vous pouvez effectuer un virement de 10 ou 20€ par mois. Appelez Cathy Pobel au 06 72 57 29 50, elle vous donnera tous les renseignements à ce sujet.**

**TOMBOLA**
Nous envisageons de procéder à une tombola qui mettra en vente des tickets à gratter à raison de 2,50 €, vous saurez ainsi tout de suite si vous avez gagné un lot parmi une tablette numérique, une chaine HI Fi, un drone, un smartphone et autres magnifiques cadeaux. La date du vendredi 07 janvier a été prévue pour la remise des lots à la salle du stade autour d'une galette des rois mais, comme nous ne disposons pas encore des tickets, la date sera sans doute repoussée. Merci de faire bon accueil aux membres de l'association s'ils viennent frapper à votre porte. Cette tombola ne peut bien sûr rivaliser avec notre loto annuel convivial mais la situation sanitaire ne nous laisse que peu de choix.

**TRICOTEUSES**
Enfin, faisons ici honneur à nos tricoteuses bénévoles et discrètes qui œuvraient jusqu'ici dans l'anonymat : Josiane Aymard, Christine Champetier, Mireille Barthelot, Rolande Pons et Arlette Lagorsse se retrouvent le mardi pour nous tricoter de petits chefs-d'œuvre à Alès ou à Barjac un jeudi sur 2, ou à Brignon un lundi sur 2 et tous les lundis à St-Laurent-la-Vernède. De sa région stéphanoise, c'est la maman de Cathy Pobel qui tricote pour nous. À Laudun, Huguette Vidal et Mireille Roure nous préparent bonnets, chaussons et pantalons et enfin, sur Chusclan, Françoise Christol (pour vous servir) et Louise Schaal mettent en commun leurs idées et leur talent pour crocheter ou tricoter brassières, pantalons et jupettes à partir de 14 h tous les lundis... N'hésitez pas à venir nous rejoindre en appelant le 06 17 11 46 64 pour plus de renseignements. Sachant que l'association fournit la laine, si vous avez du temps libre et que vous savez tenir aiguilles et/ou crochet, venez partager ce moment convivial avec nous.

Que toutes nos tricoteuses soient ici grandement remerciées pour leur participation laborieuse à nos kits et leur gentillesse et leur dévouement nous va droit au cœur. En espérant que ces Fêtes de Noel vous permettront de vous retrouver en famille, l'équipe d'ECP vous souhaite un très Joyeux Noel et une saine et sereine année 2022.

# → APE association des parents d'élèves de chusclan

**En ce début d'année scolaire, la vie a repris pour les associations. Pour son plus grand plaisir, l'APE a pu organiser de nombreuses manifestations !**

### LA JOURNÉE DES ASSOCIATIONS
**→ samedi 4 septembre**

Pour la deuxième année consécutive, l'APE était présente lors de la journée des associations Chusclanaises qui s'est déroulée sous le soleil au parc Pontal. En collaboration avec l'ALP, les membres proposaient des activités aux enfants telles qu'un jeu de lancer de comètes ou le jeu du morpion. Ce jour-là, l'APE a également proposé une boîte à idées aux parents.

### WORLD CLEANUP DAY
**→ 18 septembre**

L'APE a participé à la journée mondiale du nettoyage de la nature organisée par la mairie le 18 septembre. Une belle matinée conviviale où une vingtaine de personnes est venue nettoyer les abords de la Cèze. La matinée s'est terminée par un apéritif offert par la mairie.

### LES VENTES DE GÂTEAUX
**→ 24 septembre et 26 novembre**

Cette année, nous avons décidé de proposer des ventes de gâteaux à la sortie de l'école entre chaque période de vacances. Celles-ci ont rencontré un vif succès auprès des parents et des enfants. Ces ventes sont l'occasion de partager un moment convivial où se retrouvent petits et grands. Nous remercions les nombreux parents qui se sont mobilisés pour la confection de délicieuses pâtisseries ! D'autres ventes viendront ponctuer cette année scolaire. Rendez-vous pour la prochaine vente en février où nous proposerons des crêpes pour régaler tous les gourmands.

### HALLOWEEN
**→ 31 octobre**

Cette année, la traditionnelle fête d'Halloween a pu avoir lieu ! Nous avons souhaité la maintenir malgré un temps capricieux...et ce fût une belle réussite ! Le rendez-vous était donné au café de la place chez Magali et Pascal, où l'APE a offert un vin chaud et des jus de fruits. Monstres et sorcières ont ensuite envahi le village et fait le tour des maisons pour récolter des bonbons. Un grand merci aux nombreux habitants d'avoir joué le jeu. La suite de la soirée s'est déroulée à la salle du stade où plus d'une centaine de personnes est venue partager un moment convivial en musique autour de plats préparés par les parents.

### CHASSE AUX GALETS
**→ Vacances de Toussaint**

Tout comme l'an dernier, deux chasses aux galets sont venues ponctuer les vacances de Toussaint. Des galets monstrueux, araignées, sorcières....ont été cachés dans les feuillages d'automne du parcours de santé, puis le long du Sentier découverte. L'occasion de s'aérer en famille et de profiter de ces belles journées d'automne. D'autres chasses aux galets sont prévues tout au long de l'année à venir.

### VENTE DE CHOCOLAT DE NOËL
**→ Décembre 2021**

Cette année, nous avons proposé une vente de chocolats de Noël, en nous associant à Initiatives. Encore une fois, de nombreux parents et habitants du village ont participé à cette action qui aidera à financer les différents projets des maîtresses (Projet Ecole et Cinéma, sorties scolaires de fin d'année....). L'APE a pu faire déguster les chocolats et a offert le café aux villageois lors de la tenue d'un stand le samedi 29 octobre de 10h à 12h devant la mairie.

### BLÉ DE LA SAINTE BARBE
**→ 3 décembre**

L'APE a offert à tous les petits écoliers un sachet de graines de blé à semer à la Sainte Barbe

### REPAS DE NOËL
**→ 17 décembre**

L'APE avait prévu d'organiser une soirée « tartiflette » en musique mais l'évolution de la situation sanitaire, à l'approche des fêtes, ne nous a pas permis de le faire cette année encore...



Ce début d'année scolaire nous a permis d'organiser un grand nombre de manifestations, nous espérons pouvoir en organiser d'autres pour la joie des petits et des grands ! Toutes ces manifestions permettent de financer les projets des maîtresses, l'achat de nouveaux livres pour la bibliothèque scolaire ou le renouvellement de jeux de cour..... Elles permettent également de financer des soirées telles qu'Halloween, l'achat des goûter du carnaval, œufs de Pâques...

> **Toutes ces manifestions permettent de financer les projets des maîtresses, l'achat de nouveaux livres pour la bibliothèque scolaire ou le renouvellement de jeux de cour**

Les membres de l'APE tiennent une nouvelle fois à remercier les parents d'élèves pour leur implication dans les différentes manifestations, la Mairie de Chusclan pour son soutien et l'équipe enseignante pour sa collaboration et vous souhaitent à tous une excellente année 2022 !

## À VOS AGENDAS

*Les manifestions à venir si les conditions sanitaires le permettent*

- Le loto : dimanche 13 février 2022
- Le carnaval : samedi 2 avril 2022
- Goûter de Pâques et chasse aux œufs avec les maîtresses : date à définir
- Un vide-grenier : date à définir
- La kermesse : date à définir
- La fête de l'école : vendredi 24 juin 2022
- Vente de sacs en toile de jute : juin 2022
- Les ventes de gâteaux
- Les chasses aux galets

L'APE - Membres du nouveau bureau

**Président**
MARCHETTI Vincent (Papa de Clément GS)

**Trésorière**
HERINO Sandra (Maman de Baptiste GS)

**Secrétaire** CHINIEU Carole (Maman de Gabin GS)

**Autres membres du bureau** :

FAVAND Justine (Maman de Raphaël GS)

CURABET Elise (Maman de Rose CM1, Thibault CE1 et Antoine GS)

DELAHAYE Audrey (Maman d'Adélie GS)

RODRIGUEZ Thomas (Papa de Calie PS)

### CONTACT ET INFORMATIONS

**ape.chusclan@gmail.com**

**Panneau d'affichage devant l'école**

**Boîte aux lettres de l'APE devant l'école**

# CHUSCLAN

## - JANVIER -

**9 JANVIER**
Rando des Rois
Les Pattes Actives

**23 JANVIER**
Loto de la chasse // ANNULÉ

## - FEVRIER -

**13 FÉVRIER**
Loto APE

## - MARS -

**12 MARS**
Repas caritatif « Entrons dans leur danse » // ANNULÉ

**20 MARS**
Printemps des chorales
salle Louis Chinieu

## - AVRIL -

**2 AVRIL**
Carnaval APE / Mairie

**DU 8 AU 10 AVRIL**
Ornia Rhône Provence

## - MAI -

**8 MAI**
Armistice, pose gerbe
monument aux morts 11h30

**15 MAI**
Le marché artisanal
« Entrons dans leur danse »

**15 MAI**
Trail - Les Pattes Actives

## - JUIN -

**10 ET 11 JUIN**
Vernissage SCULPT'art

**17 JUIN**
Vernissage Terre et Formes

**19 JUIN**
Journée Taurine
Club Taurin Lou Mistraou

**25 JUIN**
Pièce de théâtre
Tootsie - Atelier Sud Horizon

**30 JUIN AU 3 JUILLET**
Stage vélo
Cyclo club

## - JUILLET -

**1ER JUILLET**
Soirée entre Chusclan et Pissila

**2 JUILLET**
Festi Vins
Syndicat des Vignerons